

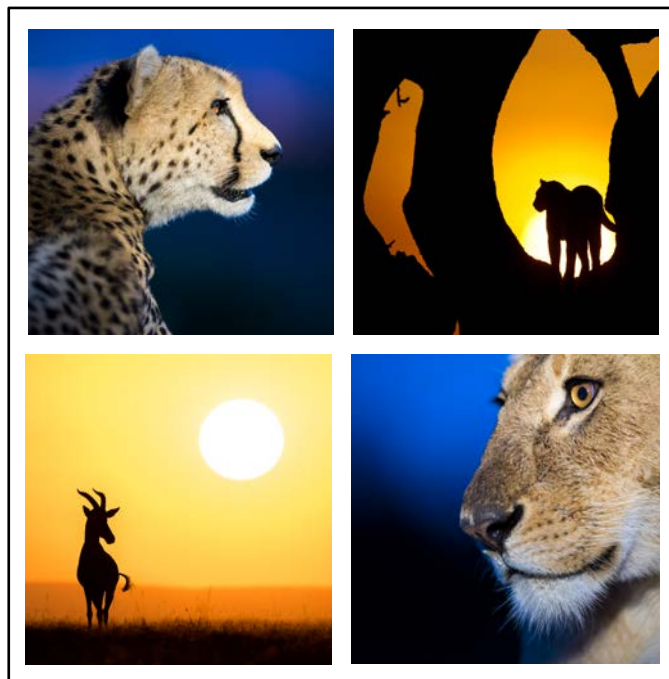

# Velkommen til Kenya, Maasai Mara og Oltepesi Tented Safari Camp

Safari i Maasai Mara med spesialbygde  
safari-biler for naturfotografering

2024-2025





---

<b>VELKOMMEN</b>	<b>4</b>
<b>DYRELIVET I MAASAI MARA</b>	<b>4</b>
<b>BO I EN EKTE MAASAI LANDSBY</b>	<b>4</b>
<b>NÅR REISER MAN TIL MAASAI MARA?</b>	<b>5</b>
<b>MIGRASJONEN – VERDENS STØRSTE DYREVANDRING</b>	<b>5</b>
<b>REGNTIDENE I MAASAI MARA</b>	<b>5</b>
<b>VALG AV TID PÅ ÅRET OG ANTALL DAGER</b>	<b>6</b>
<b>VÅRE GUIDER</b>	<b>7</b>
<b>OLTEPESI TENTED SAFARI CAMP</b>	<b>8</b>
<b>LANDSBYEN</b>	<b>8</b>
<b>SAFARICAMPEN</b>	<b>9</b>
<b>MÅLTIDENE</b>	<b>10</b>
<b>SAFARIENE</b>	<b>11</b>
<b>HELDAGS SAFARI I DET BESTE LYSET</b>	<b>11</b>
<b>VÅRE GUIDER</b>	<b>11</b>
<b>SPELBYGDE SAFARIBILER FOR NATURFOTOGRAFERING</b>	<b>12</b>
<b>ANTALL SITTEPLASSER</b>	<b>12</b>
<b>BILENS KONSTRUKSJON</b>	<b>12</b>
<b>STRØM FOR LADING</b>	<b>13</b>
<b>EKSKLUSIVITET, MAN HAR BILEN FOR SEG SELV</b>	<b>13</b>
<b>FRIHET TIL Å BESTEMME SELV</b>	<b>13</b>
<b>WALKING SAFARI (TILLEGG)</b>	<b>14</b>
<b>KULTURELL GRILLAFTEN PÅ EKTE MAASAI VIS (TILLEGG)</b>	<b>15</b>
<b>PRISER</b>	<b>16</b>
<b>PRAKTISK INFORMASJON</b>	<b>18</b>
<b>FLY OG HOTELL</b>	<b>18</b>
<b>FORSLAG FLYREISE MED OG UTEN BEHOV FOR HOTELL I NAIROBI</b>	<b>18</b>
<b>EKSTRA BAGASJE PÅ SMÅFLYET TIL MAASAI MARA</b>	<b>19</b>
<b>KJØRE BIL FRA NAIROBI TIL MAASAI MARA (I STEDET FOR Å FLY)</b>	<b>19</b>
<b>TAXI I NAIROBI (MYK LANDING)</b>	<b>20</b>
<b>ELECTRONIC TRAVEL AUTHORIZATION - ETA (I STEDET FOR VISUM)</b>	<b>21</b>
<b>VAKSINER</b>	<b>21</b>
<b>REISEFORSIKRING</b>	<b>21</b>
<b>REGISTRERING AV REISEINFORMASJON</b>	<b>22</b>



---

VALUTA	22
KLÆR	22
MYGGOLJE OG SOLKREM	22
HODELYKT	22
STRØM FOR LADING I CAMPEN OG I BILEN	22
INTERNETT	22
STOR SKJERM FOR KURS OG BILDEDVISNING	22
LUFTBALLONG	22
TIDSFORSKJELL	23
KOORDINATER OG HØYDE OVER HAVET	23
TEMPERATUR	23
KART NAIROBI	24
KART NORMAL MIGRASJON I MAASAI MARA	24
DRIKS	25
SOL OG BAD ETTER SAFARIEN	25
MEDISINSK ASSISTANSE VED NØDSITUASJONER	25
REISEGARANTIFONDET	25
KONTAKTINFORMASJON	25
<b><u>BILDER AV DE MODIFISERTE SAFARIBILENE MED LAVT PERSPEKTIV</u></b>	<b>27</b>
<b><u>BILDER FRA MAASAI MARA</u></b>	<b>33</b>

**TILLEGG: KART OVER MAASAI MARA NATIONAL RESERVE**

*All images: © Arnfinn Johansen / [arnfinnjohansen.com](http://arnfinnjohansen.com)*

*All images are copyrighted. No images may be printed, copied, stored, manipulated, published, sold or reproduced in whole or in part in any form without prior written authorization.*



Elefanter under tordenskyer

## Velkommen

Velkommen til Oltepesi Tented Safari Camp og Maasai Mara naturreservat i Kenya, et av verdens absolutt mest fantastiske naturområder!

### Dyrelivet i Maasai Mara

Det er ingen overdrivelse å si at dyrelivet i Maasai Mara i Kenya overgår det meste – det er rett og slett eksepsjonelt. Her vil du få se løver, leoparder, geparder og andre ikoniske afrikanske dyr som giraffer, elefanter, flodhester, krokodiller, bøfler, hyener, sjakaler, vortesvin, harer, mungoer, bavianer, vervet aper, sebraer, gnu, eland og andre antiloper som thomsonsgaseller, impalaer, grantsgaseller og topier – og en mengde andre dyrearter. Sjansen er også stor for å se og fotografere neshorn hvis man satser på det, og er du heldig vil du også få se og fotografere servalkatt. Du vil også få oppleve et kjemperikt fugleliv med ørner, hauker, falker, ugler, gribber, isfugler, traner, perlehøner, hornfugler, strutser og sekretær-fugler. For å nevne noe.

### Bo i en ekte maasai landsby

I tillegg til dette vil du få oppleve maasai-folkets tradisjonsrike kultur – ja faktisk vil du bo i en genuin maasai-landsby. Her tilbyr vi komfortabel overnatting i nye og romslige safaritelt. Disse er som "hotellrom på savannen" med privat bad med dusj, vask og vannklosett. I campen er det også eget restauranttelt der vår kokk sørger for veldig god og trygg vestlig mat. Å bo i en landsby på denne måten, i stedet for på en vanlig turistcamp eller lodge, gir unike muligheter til å bli kjent med det stolte maasai-folket og deres kultur. Gjestmildheten er stor, og man rekker knapt å komme fram før barna kommer løpende og ønsker velkommen med Jambo! I landsbyen kan vi også tilby en kulturell grillaften på ekte maasai vis, og hvis man vil kan man få overnatte i en maasai-hytte. Og selvsagt så fotograferer og filmer man så mye man vil, her kan man føle seg hjemme og trenger ikke å spørre først eller betale.



Gepard på jakt i solnedgangen

## Når reiser man til Maasai Mara?

Takket være et godt klima og et overveldende dyreliv, er Maasai Mara et reisemål hele året. Kenya er safarienes hjemland, og de store, åpne savannene byr på et fantastisk landskap og store mengder av ulike dyr og fugler uansett tid på året.

### Migrasjonen – verdens største dyrevandring

Mange ønsker å oppleve den store migrasjonen som også regnes som et av jordens syv naturunder. Dette er verdens mest spektakulære dyrevandring som finner sted i økosystemet Serengeti-Mara beliggende i Kenya og Tanzania. Her migrerer rundt 2 millioner dyr for å finne vann og nytt gress. Det er rundt 1,5 millioner gnu, 250 000 sebraer, over 300 000 thomsonsgaseller og andre antiloper. Det mest spektakulære synet er når dyrene passerer elver, spesielt Mara-elven i Maasai Mara, hvor flest elvekryssinger foregår. Her finner man noen av verdens største krokodiller, nilkrokodillene, som bare venter på at middagen skal komme løpende gjennom vannet... Den beste tiden for å oppleve dette er fra juli til og med oktober. Det kan være variasjoner fra år til år. Noen år kan regnet komme senere, og selv har jeg opplevd elvekryssinger også i november/desember. Det er også store mengder gnu, sebraer og thomsonsgaseller som ikke migrerer, men som er i Maasai Mara hele året.

### Regntidene i Maasai Mara

Det er to regntider i Kenya. Den korte regntiden er vanligvis ventet i november. Den kjennetegnes av sporadiske regnskylt på ettermiddagen. Ellers er det gjerne sol, varmt og noe høy luftfuktighet. Regnskyltene er gjerne korte, og i tillegg til at de renser luften for støv og kjøler ned både folk og dyr, skaper de grobunn for at gresset spirer. De tørre elveleiene fylles da også opp og tiltrekker seg store flokker med både sebraer, gnu, elefanter og bøfler. Trekkfugler kommer også tilbake og impalaene og thomsonsgasellene føder tusenvis av kalver.



Hannløve i høyt og frodig gress fotografert i mai måned under regntiden

Den lange regntiden er i mars, april og mai, vanligvis med en topp i mai. Som navnet tilsier er dette mer seriøst regn, og mange lodger og camper stenger derfor i mai. Dette fordi elvene flommer over, steder for å krysse elvene med safaribil blir færre, de ellers så tørre veiene blir gjørmete slik at man setter seg fast, og noen områder blir utilgjengelige.

Men selv om det byr på noen ekstra utfordringer, er regntiden veldig bra i forhold til fotografering. Det tørre og gule gresset man gjerne forbinder med savannene har nå blitt høyt, grønt og frodig. Blomstene spirer, den blå godværshimmelen erstattes av dramatiske tordenskyer, det harde lyset blir varierende og mykt også midt på dagen, og de store kattene som ellers sover og peser seg gjennom dagen er mer opplagte og nyter kjøligere dager.

Derfor har jeg vært mye i Maasai Mara også i regntiden, og derfor er campen vår åpen hele året. Men igjen, vær og klima er blitt mer uforutsigbart også i Afrika, så et år kan mars-april-mai være fullstendig gjennomvåt, mens det neste året kan det også i denne perioden være mer tørt.

### **Valg av tid på året og antall dager**

Når man ønsker å reise bestemmer man selv i forhold hvordan det passer egen kalender, all den tid det er ledig kapasitet i campen. Det viktigste er at man kommer seg avgårde, for en opplevelse for livet er det uansett tid på året. Man kan da velge mellom en kort safari på 6-7 dager, en standard safari på 8-12 dager eller en lenger safari på to-tre uker eller mer.

Tidspunkt avtales og bookes i god tid. Er man fleksibel, er det også mulig å reise på noen dagers varsel hvis det er ledig.





Topier i solnedgang fotografert til fots

## Våre guider

Noe av det aller viktigste med hensyn til en vellykket safari, ikke minst i forhold til gode fotomuligheter, er å ha gode guider som også har erfaring med å jobbe med krevende naturfotografer.

Ved Oltepesi har vi et sterkt team bestående av John, Amos, Elvis James, Jackson, Johnmark, George, Dominic, Shadrack, Alex, Dennis og Mike.

All våre guider vet hva det betyr å jobbe med naturfotografer i forhold til å finne dyr, forutse hva som kommer til å skje, og plassere bilen optimalt for action, motlys, osv. Alle har Maa som morsmål, og snakker også Swahili og engelsk flytende.

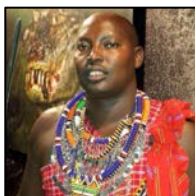

John



Amos



Elvis

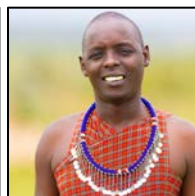

James



Jackson



Johnmark



George



Dominic



Shadrack



Alex



Dennis



Mike



Bilder fra maasai-landsbyen Oltepesi Village

## Oltepesi Tented Safari Camp

### Landsbyen

Oltepesi Tented Safari Camp ligger i Mara North Conservancy på grensen til Maasai Mara naturreservat. Oltepesi betyr akasietre på masai, og er også navnet på maasai-landsbyen campen ligger i.

Det tar fem minutter å kjøre til grensen til Maasai Mara naturreservat, men det er ingen port (gate) vi er nødt til å kjøre gjennom og heller ingen gjerder, så dyrene beveger seg fritt mellom reservatet og konservatet og det ser også likt ut.

Landsbyen består av tradisjonelle maasaihus laget av jord, kumøkk og tre, det er små fjøs til kalver, lam og killinger, og det er en stor innhegning for sauer, geiter og kyr slik at budskapet er trygg i forhold til rovdyr, spesielt hyener og løver, om natten. I tillegg holder de flere hunder som varsler når det kommer rovdyr om natten.

Denne landsbyen er hjemmeplassen til John, og her bor han med sin familie som består av barn i alle aldre, voksne og eldre. Her lever man på samme vis som maasaiene alltid har gjort. I tillegg til de tradisjonelle husene, har John også bygget seg et moderne hus.



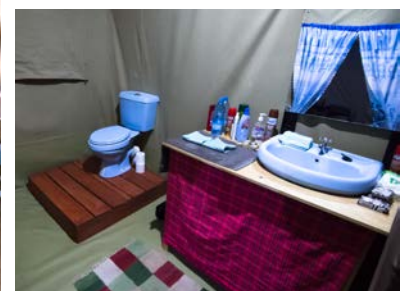

Slik er safariteltene som våre gjester bor i. Teltene er romslige og møblert, og innerst er det eget bad med vask, vannklosett og dusj med kaldt og varmt vann. I teltene er det rent sengetøy og håndklær for gjestene, og alle sengene har myggnetting (to eller tre senger i hvert talt). I tillegg tilbys vasking av klær hvis man har behov for det. Det finnes også en bål plass utenfor som er et perfekt sted å slappe av med noe kaldt å drikke før man spiser middag på kvelden.

## Safaricampen

I campen er det flere store safaritelt for gjestene laget av kraftig canvas/duk. Vinduene har kraftig myggnetting. Tak, vegger og gulv er tett. Det er myggnetting rundt alle sengene. Om kvelden rulles canvasen ned foran vinduene og lukkes med glidelås. Det er to eller tre dobbeltsenger (140-160 cm brede). Ellers er teltene møblert med stoler og et lite bord, og det er elektrisk lys. Mulighet for lading av mobiltelefon. I teltene er det bad med vask, vannklosett og dusj. I dusjen er det kaldt og varmt vann. Det er rent sengetøy og håndklær til gjestene, mens shampoo og andre toalettsaker må medbringes. Det tilbys vasking av klær.



I campen er det bål plass med stoler hvor man kan slappe av på kvelden med noe kaldt å drikke før middagen. Vann serveres alltid på forseglet flaske i tillegg til brus og øl i campen om kvelden. (Alkohol er ikke inkludert.) Det er mulig å lade batterier til kameraer, PC, mobil m.m. både i restaurantteltet, loungen og i safaribilen. Safaribilene kjører helt inn i campen så det er ingen avstander å gå.



Topi i soloppgang fotografert til fots

## Måltidene

Alle måltider blir laget av vår egen kokk. Maten som serveres er vestlig. Normalt forbereder kokken både frokost og lunsj som vi tar med på safarien, inkludert kaffe, te, vann og brus. Vår kokk er svært dyktig og erfaren, og har man spesielle behov så forberedes det egne retter, herunder for vegetarianere, veganere, glutenallergikere m.v. (gi oss beskjed ved booking om evt spesielle behov). Med medbrakt mat kan man være på safari hele dagen. Da spiser vi frokost og lunsj på savannen, i skyggen av et tre eller ved en elvebredde med utsikt til flodhester og krokodiller... Hvis man vil, er det også mulig å reise tilbake til campen midt på dagen og spise lunsj der. Da kan man også få et par timers søvn i safariteltet i de varmeste timene på dagen. Middagen blir alltid servert i restaurantteltet i campen om kvelden, og på ankomst- og avreisedagen inntas alltid lunsjen i campen. (All mat og alkoholfri drikke er inkludert.)



Frokost på savannen



Lunsj i restaurantteltet i campen



Lounge





Gepard med bytte fotografert fra bakkenivå på fem meters hold

## Safariene

### Heldags safari i det beste lyset

Alle safariene (kalt "game drives") er i Maasai Mara National Reserve. Normalt er det full dag med safari. Det gir oss mulighet til å fotografere i det aller beste lyset fra før soloppgang til etter solnedgang. Det er det også mulig å fotografere med blitz, lommelykt eller bruke billysene som lyskilde. I mange situasjoner vil det også være mulig å gå ut av bilen, fotografere til fots, ligge på bakken osv.

### Våre guider

Våre guider har bred erfaring fra Maasai Mara og vet hva det betyr å jobbe med krevende naturfotografer. De har også en helt unik evne til å lete opp dyr og lese hva som kommer til å skje slik at man posisjonerer bilen optimalt i forhold til fotografering. Se ellers eget kapittel om våre guider.



Rivaliserende topier før soloppgang fotografert til fots

## Spesialbygde safaribiler for naturfotografering

Våre safaribiler er basert på Toyota Landcruiser 4WD Long Edition. Med basis i mange års erfaring med naturfotografering i Øst-Afrika, er denne modellen valgt og deretter modifisert slik at den er mest mulig hensiktsmessig for profesjonelle og andre krevende naturfotografer. Modifikasjonene som er gjort er fordelaktig for alle som er i bilen, også for de som ikke fotograferer.

### Antall sitteplasser

For det første er Landcruiseren en romslig bil. Den har tre seterader bak forsetene og kan dermed ta seks gjester hvor alle har "vindusplass". Maks antall sitteplasser for gjester er syv (bakerste seterad har plass til tre personer). For en gruppe fotografer med mye utstyr og som vil ha godt med plass, er inntil fire personer å anbefale. Det er også mulig å ta ut seter. De to fremste setene, eller en kombinasjon av andre seter, kan tas ut i henhold til gruppens behov hvilket gir full fleksibilitet med hensyn til hvordan man vil utnytte plassen. Er man fire personer, kan fortsatt den første seteraden tas ut slik at man kan ligge på gulvet, ref under.

### Bilens konstruksjon

Landcruiseren har store, åpne sider – uten vinduer – med lave karmen. De store, åpne sidene er en fordel ved både panorering og actionfotografering, og gir god oversikt og utsyn for alle som sitter i bilen. Hvis det regner kan plastvinduer ruller ned.

I venstre bakdør er det hull i døra for kamera. Dette gir en ekstra mulighet til fotograferer fra lav høyde.

Taket er av typen "pop-up" som kan tas opp og ned som man ønsker. Det åpne taket gir en stor åpning slik at man enkelt kan bevege seg fram og tilbake i bilen og således fritt velge beste vinkel uten å være forhindret av karmen eller må bruke små luker slik mange biler har. Fotografering fra taket, for eksempel en gepardjakt eller en leopard i et tre, kan være fordelaktig. Taket gir også skygge for sola midt på dagen hvilket er veldig godt.





Gepard i motlys fotografert fra bilen

### **Strøm for lading**

I bilene er det 230 volt strøm (UK standard). Lading kan man dermed gjøre i bilen, men dette er for nødlading (inverterne er ikke 100% å stole på da de får mye juling). Det beste er derfor å lade i campen hver natt. Husk uansett ekstra batterier til kameraet. Det er også 230 volt strøm (fra generator, UK standard) for lading i lounge-teltet i campen. Også der er det norske adaptere, men ta uansett med egne i tillegg.

### **Ekklusivitet, man har bilen for seg selv**

Safaribilen har man for seg selv / sin gruppe. Dette er viktig, for det vanlige er at det tilbys såkalt "shared game drives". Det betyr at man kommer på en bil sammen med opptil seks andre turister. Det vil si at bilen blir fylt opp med turister med ulike nasjonaliteter, ulike interesser og ikke minst ulik grad av tålmodighet og ambisjoner i forhold til fotografering. Dette gir små muligheter for seriøs fotografering samt å få oppfylt egne ønsker og behov. På våre safarier derimot, har man bilen for seg selv sammen med de man reiser med, og dette er uten ekstra kostnad (ellers er dette dyrt, gjerne 500 USD eller mer ekstra pr dag).

### **Frihet til å bestemme selv**

Å ha sin egen safaribil, selvsagt med sjåfør/guide, betyr at man kan kjøre hvor man vil, stoppe når man vil, få bilen posisjonert for fotografering slik man vil, og man kan ha tålmodighet til å vente for å oppleve/fotografere det man er ute etter. Sist men ikke minst betyr det at man kan fotografere i det aller beste lyset også ved soloppgang og solnedgang. Min erfaring er nemlig at når lyset virkelig er bra, så er andre safaribiler ikke å se fordi de fortsatt er på lodgene sine og spiser frokost, eller de har reist tilbake for å spise middag...



Gnu i soloppgang fotografert til fots i nærheten av campen.

## Walking safari (tillegg)

Ved Oltepesi Tented Safari Camp kan vi også tilby safari til fots. Den beste tiden for dette er tidlig på morgenen når det fortsatt er kjølig og dyrene er mest aktive (det er også mulig å gjøre på ettermiddagen). Vi starter å gå fra campen kl 06.00 og safarien gjøres i Mara North Conservancy hvor campen ligger (det er ikke tillatt å gjøre walking safaris i naturreservatet, men konservatet grenser til reservatet og det er ingen gjerder så dyrene går fritt). Turen tar 2,5 - 3 timer. Guiden vil av sikkerhetsmessige grunner unngå at gruppen kommer nærme løver, elefanter, bøfler og flodhester, men man vil kunne se giraffer, sebraer, topier, Thomsonsgaseller, impalaer og gnu (avhengig av tid på året), mungoer, bavianer, hyener, sjakaler m.m. Alle i gruppen kan delta, men hvis noen i gruppen heller vil gjøre vanlig safari med bil kan man gjøre det i stedet og alle fortsetter i sammen i safaribilen etterpå. Vår guide er masaien James Tira som er en meget erfaren naturalist og walking safari guide som snakker engelsk flytende og bor i nabolandsbyen til Oltepesi. Han vil også lære deltakerne om fugler, insekter, sportegn og ekskrementer, blomster, trær, m.m.

Tillegg: Prisen er 25 USD pr person som betales direkte til guiden (kontant). Man kan forhåndsbestille dette, eller bestemme seg for dette i løpet av safarien.



BBQ på maasai vis i Oltepesi Village

## Kulturell grillaften på ekte maasai vis (tillegg)

Hvis man vil, kan en kulturell grillaften på ekte maasai vis arrangeres. Man får da mulighet til å være med på alt, og det hele starter med at man sammen med masaiene velger ut en geit eller et lam i bomaen. Deretter får man se hvordan man på tradisjonelt vis avliver dyret ved å holde for munnen og nesa (dvs at det kveles slik som løver, leoparder og geparder gjør med sine byttedyr). Deretter blir blodet tappet og dyret partert, hvor de fineste kjøttstykkene blir lagt til side. Alle deler av dyret blir deretter tatt vare på og utnyttet på imponerende vis. Kjøttet blir så grillet på bålet.

Man får altså være med på hele prosessen hvilket er både sosialt og lærerikt. Man kan også hjelpe til hvis man vil, eller bare filme, fotografere og se på. Våre guider vil være med og forklare hvordan de gjør det og hvorfor. Til slutt får man et godt grillmåltid sammen med de andre. Dette starter klokken fem på ettermiddagen og avsluttes i nitiden på kvelden. Den natten (eller en annen natt) kan man også overnatte i masaihytte hvis man vil det.

Tillegg: Det er en ekstra kostnad på 200 USD for BBQ som dekker kostnader for lam/geit. Gi beskjed ved booking av safarien hvis man ønsker å oppleve dette.





Hannløve under nattehimmelen i Maasai Mara fotografert med lys fra lommelykt

## Priser

Safarien starter når man lander på Mara Olkiombo Airstrip (eller ankomst Aitong) i Maasai Mara hvor man blir møtt av guidene, og slutter ved den samme airstripen når man skal ta flyet tilbake til Nairobi. Pris for safarien er per person – på basis av antall kalenderdager – avhengig av antall personer i samme bil og sesong. **Merk at prisen inkluderer at man har safaribilen eksklusiv for sin egen gruppe – ikke delt med andre.** Våre priser er:

### Lavsesong; 1. januar - 30. juni:

- 6 gjester; 330 USD per person per dag
- 5 gjester; 350 USD per person per dag
- 4 gjester; 370 USD per person per dag
- 3 gjester; 420 USD per person per dag
- 2 gjester; 490 USD per person per dag
- 1 gjest; 590 USD per person per dag

### Høysesong; 1. july - 31. oktober:

- 6 gjester; 530 USD per person per dag
- 5 gjester; 550 USD per person per dag
- 4 gjester; 570 USD per person per dag
- 3 gjester; 620 USD per person per dag
- 2 gjester; 690 USD per person per dag
- 1 gjest; 790 USD per person per dag





Leopard

**Mellomsesong; 1. november - 31. desember:**

- 6 gjester; 430 USD per person per dag
- 5 gjester; 450 USD per person per dag
- 4 gjester; 470 USD per person per dag
- 3 gjester; 520 USD per person per dag
- 2 gjester; 590 USD per person per dag
- 1 gjest; 690 USD per person per dag

**Prisen inkluderer:**

- Transfers fra/til Mara Olkiombo Airstrip (eller Aitong)
- Overnatting i safaritelt m/privat bad, vannklosett og dusj i Oltepesi Tented Safari Camp
- Mat og drikke, alle måltider (alkohol er ekstra)
- Egen safaribil spesialbygd for fotografering for bare deg / din gruppe – ikke delt med andre
- Meget dyktig og erfaren maasai sjåfør/guide
- Nasjonalparkavgift for Maasai Mara National Reserve

**Prisen inkluderer ikke:**

- Fly til Nairobi og Mara Olkiombo Airstrip
- Taxi i Nairobi (kan arrangeres, se under)
- Hotell i Nairobi (hvis aktuelt)
- Kulturell maasai BBQ (kan arrangeres, ref eget kapittel over)
- Reise- og avbestillingsforsikring
- Personlige utgifter, tips og annet som ikke er nevnt under inkludert

For norske kunder skjer fakturering i norske kroner i.h.t. USD kurs. Det kommer ikke mva i tillegg. For mer informasjon, ta kontakt på e-post eller telefon.



Leopard fotografert fra bilen på noen få meters hold

## Praktisk informasjon

### Fly og hotell

Flyreisen til Jomo Kenyatta International Airport i Nairobi samt innenlands flyreise fra Nairobi Wilson Airport til Mara Olkiombo Airstrip i Maasai Mara, og tilbake, bestiller man selv. Tidspunkter avtales i god tid. Eventuelt hotell i Nairobi bestiller man også selv.

### Forslag flyreise med og uten behov for hotell i Nairobi

Det er mange flyselskaper som flyr til Nairobi. En av de er Turkish Airlines, via Istanbul. De har også gode priser. Selv foretrekker jeg å fly med KLM via Schiphol/Amsterdam.

Hvis man velger KLM ([www.klm.com](http://www.klm.com)) og tar kveldsflyet fra Oslo (ca kl 17.30) og nattflyet videre fra Schiphol/Amsterdam ca kl 21.00, ankommer man Jomo Kenyatta International Airport i Nairobi neste morgen ca kl 06.30. Da trenger man ikke hotell i Nairobi, men kan dra direkte med taxi til Nairobi Wilson Airport hvilket tar ca 45 min avhengig av trafikken. Hvis man da har booket med Safarilink ([www.flysafarilink.com](http://www.flysafarilink.com)) går deres formiddagsfly til Mara Olkiombo Airstrip kl 10.00. Man ankommer da Mara Olkiombo Airstrip ca kl 11.00 hvor man blir møtt av vår guide. Dette er den mest effektive reisemåten, faktisk tar det bare 18 timer fra Gardermoen til man står på savannen i Maasai Mara! Effektiv flytid er ca 2 timer fra Oslo til Amsterdam, ca 7,5 timer fra Amsterdam til Nairobi og ca 1 time fra Nairobi til Maasai Mara.

Hvis man imidlertid ønsker å få en natts søvn i Nairobi før man reiser med flyet kl 10.00 til Maasai Mara, kan man ta KLMs morgenfly fra Oslo ca kl 06.30 el. 09.30 til Amsterdam og dagflyet videre som ankommer Nairobi ca kl 22.00. Så tar man taxi til et hotell og drar til Nairobi Wilson Airport morgenen etter. Et hotell som kan anbefales er Ole Sereni Hotel ([www.hotels.com](http://www.hotels.com) / [www.ole-sereni.com](http://www.ole-sereni.com)), eller Weston Hotel som også er veldig bra men rimeligere ([www.hotels.com](http://www.hotels.com) / [www.westonhotel.com/](http://www.westonhotel.com/)). Taxi fra Jomo Kenyatta International Airport til disse hotellene tar ca 45 minutter. Bor man på et av disse hotellene, er det passe å reise kl 08.00 fra hotellet på morgenen hvis man har booket fly som går fra Nairobi Wilson Airport kl 10.00 (kjøreturen tar ca 20 minutter avhengig av trafikken).



Når safarien er ferdig, kan man fly med Safarilink fra Mara Olkiombo Airstrip ca kl 15.30 som ankommer Nairobi Wilson Airport ca kl 16.30. Derfra tar man taxi til Jomo Kenyatta International Airport. Flyvningen til Schiphol/Amsterdam går ca 23.00, og man ankommer Oslo dagen etter ca kl 11.00. Ta gjerne kontakt for å diskutere reisemulighetene.

### Ekstra bagasje på småflyet til Maasai Mara

Vedrørende bagasje på småflyet til Maasai Mara (uavhengig av flyselskap) er det inntil 15 kg pr person inklusiv håndbagasje (alt blir veid). Har man mye fotoutstyr kan dette fort bli for lite. Hos Safarilink er det derfor mulig å bestille 10, 20 eller 30 kg ekstra.

Det er også mulig å kjøpe Freight seat(s). Et Freight seat hos Safarilink er 75 kg. Freight seat bestiller man ved å kjøpe en ekstra flybillett for adult når man booker på [www.flysafarilink.com](http://www.flysafarilink.com). Som navn på denne "passasjeren" skriver man da "Freight Seat Seventy-Five Kilos". Er man flere som reiser i sammen, kan man dele på de 75 kiloene. Da veies all bagasjen i sammen. Man kan også bestille flere Freight seats.

De 15 kiloene som hver person har i den ordinære billetten, vil naturligvis komme i tillegg.

PS: Hvis bagasjen er over grensen med bare et par kilo, pleier personalet ved check-in å se bort fra det. Hvis man har for eksempel 4-5 kg for mye kan man betale ekstra for dette ved check-in, ref [www.flysafarilink.com/Travel-information/fags](http://www.flysafarilink.com/Travel-information/fags). Det koster ca 4 USD pr kilo. Men, har man mange kilo over bør man for sikkerhets skyld kjøpe det sammen med billetten (det er begrenset bagasjekapasitet i flyene).

Detaljerte spørsmål kan rettes til Safarilink på e-post til [res@flysafarilink.com](mailto:res@flysafarilink.com).

### Kjøre bil fra Nairobi til Maasai Mara (i stedet for å fly)

Vi anbefaler å fly fra Nairobi Wilson Airport med Safarilink til Mara Olkiombo Airstrip, ref info over. Det er komfortabelt og tar bare en time, og vi møter dere på Mara Olkiombo Airstrip. Det tar ca en time å kjøre til campen, og det blir safari underveis til campen.

Men, hvis man vil kjøre bil fra Nairobi til Maasai Mara, er det også mulig. Det er også billigere hvis man er en gruppe. Oltepesi tilbyr ikke denne transporten, men man kan booke dette hos en av transferselskapene, f.eks <https://nairobi shuttle.com/>. Vi har ingen fortjeneste eller ansvar knyttet til transporten, vi bare videreformidler denne informasjonen.

Man booker da transfer fra Jomo Kenyatta International Airport (eller hotellet dere bor på i Nairobi) til en liten by som heter Aitong (beliggende nord for Oltepesi). Distansen Nairobi-Aitong er 245km (veiene kan være dårlige). Kjøreturen tar ca 5 timer (avhengig av trafikken i Nairobi).

Vi anbefaler å starte tidlig fra Nairobi. Da rekker man også safari (game drive) med oss på ettermiddagen. Hvis man drar fra Nairobi f.eks kl 07.00 vil man være i Aitong ca 12.00. Der vil guiden fra Oltepesi møte dere med en 4WD Landcruiser. Fra Aitong kjører vi off-road til campen som tar ca en time. Man ankommer da campen til lunch ca kl 14.00.

Guiden vil selvfølgelig også kjøre dere tilbake til Aitong for deres retur-transfer til Nairobi (eller til Mara Olkiombo Airstrip hvis dere velger å fly tilbake til Nairobi Wilson Airport). Vår transfer til/fra Aitong (og/eller Mara Olkiombo Airstrip) er inkludert i prisen.





Under følger priseksempler ved Nairobi Shuttle; <https://nairobiashuttle.com/> for enveis transfer. Skal man ha transfer begge veier, må man legge inn egen bestilling begge veier.

**Summary**

SERVICE TYPE  
Distance

TRANSFER TYPE  
One Way

FROM - TO  
Jomo Kenyatta International Airport, NBO (NBO), Embakasi, Nairobi, Kenya - Aitong, Kenya



PICKUP DATE, TIME  
01-11-2022, 7:00

TOTAL DISTANCE TOTAL TIME  
244.7 km 4 h 25 m



**Total \$0.00**

- 



**Private Minivan Transfer** **\$220.23**

MORE INFO  5  5
- 



**Private Minibus Transfer** **\$269.17**

MORE INFO  8  5
- 

**Private Shuttle Transfer** **\$318.11**

MORE INFO  12  12
- 

**Private Coach Transfer** **\$440.46**

MORE INFO  20  20

### Taxi i Nairobi (myk landing)

Oltepesi Tented Safari Camp har ingen fortjeneste eller ansvar knyttet til transporten i Nairobi, vi bare viderefremidler denne informasjonen:

Taxi kan man forhåndsavtale direkte med en pålitelig taxisjåfør jeg kjenner i Nairobi som heter Steve Kabiru. Steve snakker engelsk og er veldig vennlig og behjelpelig. Når man kommer ut av Jomo Kenyatta International Airport vil Steve vente med en plakett med navnet ditt på. Han vil da kjøre dere direkte til Nairobi Wilson Airport, eller hvis dere skal ligge over på hotell så kjører han dere dit og plukker dere opp til avtalt tid morgenen etter. Når dere er ferdig med safarieren og lander på Nairobi Wilson Airport, vil han vente på dere der og kjøre dere tilbake Jomo Kenyatta International Airport. Hvis man på hjemveien til den internasjonale flyplassen ønsker å spise middag (man har gjerne god tid hvis man skal ta nattdyret fra Nairobi), kan Steve kjøre dere til en restaurant og vente i bilen med all bagasjen mens dere spiser. En populær restaurant er for eksempel The Carnivore (her er det også WiFi og stikkontakter, men husk å ta med UK adapter).

Taxien til Steve har plass til 3 personer + bagasje/fotoutstyr. Pris for all kjøringen, både på ankomstdagen og hjemreisedagen inklusiv eventuell venting utenfor restaurant, er 120 USD totalt for taxien uansett om man er 1, 2 eller 3 personer. Dette betaler man kontant til Steve. Er man 4 personer





eller flere kan transport også bestilles gjennom Steve, men da koster det ekstra (enten fordi han selv leier en større bil for oppdraget, eller at han stiller med to biler). Dette er på ingen måte noen luksustransport, det er enkel standard men også rimelig. Litt driks i tillegg setter han pris på.

For bestilling sender man en SMS til Steve et par uker i forveien av safarien. Der forteller man at man skal til Oltepesi og oppgir sitt navn, hvor mange personer man er, datoer, klokkeslett og flightnummer som Steve da bekrefter tilbake. I tillegg sender man en tekstmelding dagen før man reiser for å dobbeltsjekke at alt er i orden, samt med en gang man lander i Nairobi. Det tar gjerne litt tid å komme gjennom passkontrollen og få bagasjen, så hvis man sender en sms når man har landet så vet Steve at dere er på vei. Mobilnettet i Kenya fungerer godt og Steve svarer raskt. Steve har mobilnummer +254722599252.

### Electronic Travel Authorization - ETA (i stedet for visum)

Fra og med 1. januar 2024 er det ikke visumplikt til Kenya. I stedet må man søke om Electronic Travel Authorization (ETA). En ETA er et elektronisk dokument knyttet til den reisendes pass, som gir tillatelse til å reise inn i landet for turisme, forretnings- eller transittformål. Det koster 35 USD.

Men, hvis du allerede har et godkjent visum (eVisa) kan du bruke det i 2024.

Det anbefales at man søker om ETA minimum 3 dager før man skal reise, eller opp til 3 måneder før. Innvilget ETA gir tillatelse for et opphold på inntil 90 dager.

Passet må være gyldig minimum 6 måneder etter dato for ankomst, og må ha minimum 1 blank side.

Anbefalinger: ved utfylling av søknaden:

- Primary purpose of visit: Tourism
- Address in Kenya: Oltepesi Tented Safari Camp, Aitong, Kenya
- Accommodation Booking Confirmation: Oltepesis Booking form

For mer informasjon og søke om ETA, gå til den offisielle nettsiden til kenyanske myndigheter på <https://www.etakenya.go.ke/en>. Vær oppmerksom på at informasjonen på nettsiden kan endres. Når din ETA er godkjent anbefales det å ha utskrift av denne liggende i passet.

Husk at man fortsatt trenger visum til Tanzania hvis man planlegger å reise til Zanzibar etter safarien. Info om det finnes bl.a. på [https://www.regjeringen.no/no/tema/utenrikssaker/reiseinformasjon/velg-land/reiseinfo\\_tanzania/id2415554/](https://www.regjeringen.no/no/tema/utenrikssaker/reiseinformasjon/velg-land/reiseinfo_tanzania/id2415554/). NB: Man trenger også kjøpe obligatorisk helseforsikring fra Zanzibar Insurance Corporation.

### Vaksiner

Sjekk med utenlandsvaksineringen ved din helsesstasjon eller annen autorisert vaksinasjonsklinikk i god tid før avreise hvilke vaksiner du har og trenger i.f.t. Maasai Mara. Vaksinasjonssattest må medbringes, herunder bevis for at du har fått gulfebervaksine (jeg har alltid det gule internasjonale vaksinasjonskortet med meg, men har kun blitt spurt om å vise det frem et par ganger). I tillegg trenger man å ha med malariatabletter.

### Reiseforsikring

Før man reiser, må man forsikre seg om at man har nødvendig reiseforsikring i orden. Det er en forutsetning for å delta på safari og opplevelsesturer at man er dekket av fullverdig reiseforsikring, herunder eventuelt sykehusopphold og hjemtransport hvis noe skulle gå galt. Dette fås normalt best hos ditt eget forsikringsselskap. Husk også å ta med reiseforsikringsbeviset.



## Registrering av reiseinformasjon

[Reiseregistrering.no](http://Reiseregistrering.no) er et tilbud til reisende om å registrere kontaktopplysninger hos Utenriksdepartementet. Dersom det skjer en alvorlig hendelse, har Utenriksdepartementet mulighet til å sende deg informasjon på SMS eller e-post. Hvis du har behov for konsulær bistand i utlandet, må du ta kontakt med nærmeste utenriksstasjon eller Utenriksdepartementet i Oslo.

## Valuta

Valutaen i Kenya er kenyanske shilling (KES). 1 000 KES = ca 100 NOK. Visa og Mastercard samt noen andre kredittkort aksepteres av de fleste hoteller, restauranter og større forretninger. Normalt trenger man ikke KES annet enn til småinnkjøp i kiosker etc. KES kan man ta ut i minibank (ATM) som finnes i ankomsthallen på Kenyatta International Airport i Nairobi og ellers rundt omkring i byen. Man kan også ha med USD i stedet som godtas overalt. På safariene pleier jeg alltid å ha noe USD i kontanter på meg, i fall vi er innom i Talek for å fylle drivstoff (Talek er en liten "by" øst for Maasai Mara) hvor man kan kjøpe souvenirer og lignende. Foruten til dette trenger man USD i kontanter til taxi og tips samt at det alltid er kjekt å ha noe i reserve.

## Klær

Man trenger ikke kjøpe ny garderobe for å dra på safari, men hvis man har lette bomullsklær, gjerne i beige eller khaki, kan det anbefales. Husk også skjorte med lange armer. En ullskjorte, varm jakke, buff og ullsokker er godt å ha på kjølige morgener, samt regnjakke eller goretexjakke hvis man reiser i regntiden. Joggesko er utmerket å bruke, eller safarisko. Husk solhatt/caps og solbriller.

## Myggolje og solkrem

Selv om mygg ikke er noe stort problem, anbefales myggolje om kvelden. Husk også solkrem.

## Hodelykt

Tidlig på morgenen og sent på kvelden er det helt mørkt. Hodelykt anbefales, for da har man hendene fri. Alle bør ha hver sin, og husk ekstra batterier til denne.

## Strøm for lading i campen og i bilen

I campen er det 230 volt strøm (fra generator) for lading av batterier til kameraer, mobil, PC osv. Det er egen ladestasjon med norske forgrenere i restaurantteltet. Stikkontakter er for øvrig UK standard. I safaribilen er det også 230 volt strømmuttak (UK standard) med forgrenere, så lading av batterier kan også gjøres i safaribilen. Ta med eget strømadapter også for bruk på flyplass, hotell, restaurant osv. I safariteltene er det 12 volt lys fra solpanel, og der er det også der mulig å lade mobiltelefon.

## Internett

Det er Internett (WiFi) i campen. Dette er ingen høyhastighetslinje, men den fungerer fint for browsing, e-mail etc. Påliteligheten fra internettleverandørene er ikke like høy i Afrika som i Europa, så det er ikke mulig å garantere oppetid. Tilkobling til Internett er også mulig med mobiltelefon (roaming). Operatøren Safaricom fungerer bra. GSM-dekningen i campen er vanligvis god (3G eller 4G), og i Mara er det også mobildekning (dog ikke over alt). På hotellene i Nairobi er det standard med WiFi, og det finnes også Internett-kaféer i byen.

## Stor skjerm for kurs og bildedvisning

I restaurantteltet er det en Samsung 50" Full HD 1080p LED-skjerm slik at man kan vise bilder, holde kurs osv. HDMI-tilkobling.

## Luftballong

Det er mulig å oppleve savannen fra oven – i luftballong. Det er ca en time å kjøre fra campen til stedet de starter, og man blir hentet i campen tidlig på morgenen. Luftballongferden starter ved soloppgang og er en flott opplevelse. Etter ballongferden er det gjerne "champagnefrokost" på savannen. Prisen er



ca 450 USD pr person. Etter frokosten blir dere plukket opp av guiden og man fortsetter safarien i bilen. Vi kan booke dette uten tillegg, og så betaler man direkte til luftballongselskapet. Dette kan avtales i forveien eller når man kommer til Maasai Mara. Det er mulig å betale med kredittkort (direkte til luftballongselskapet) der nede.

### Tidsforskjell

Det er 2 timer tidsforskjell mellom Norge og Kenya, dvs at Kenya ligger 2 timer foran (1 time når vi har sommertid).

### Koordinater og høyde over havet

Campens koordinater er 1°17'7"S 35°10'13"E. Høyde over havet er 1630 meter.

### Temperatur

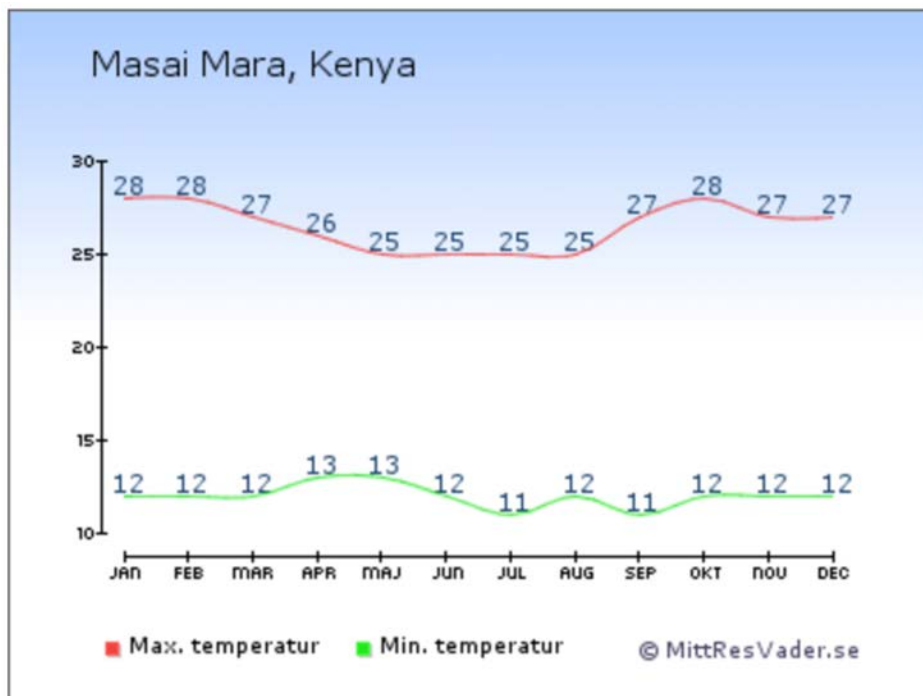



### Kart Nairobi

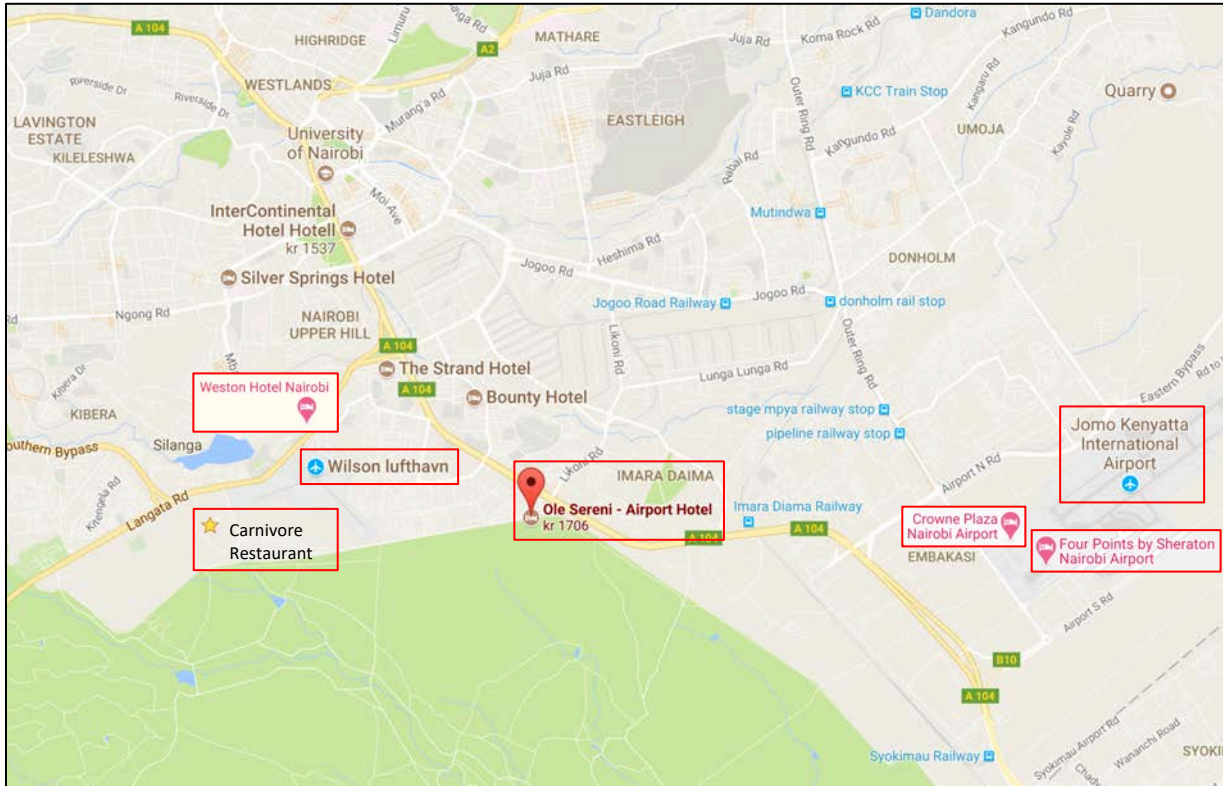

### Kart normal migrasjon i Maasai Mara

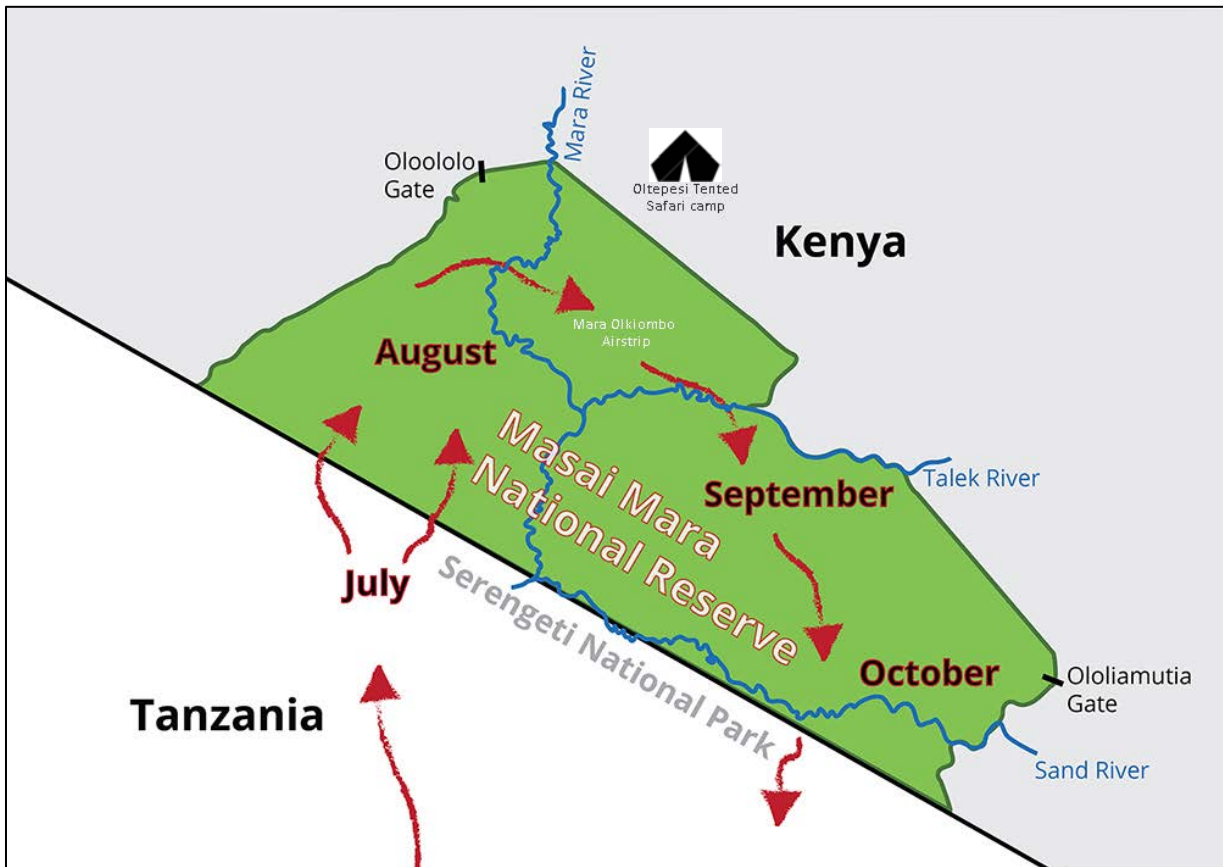





## Driks

I Kenya er det vanlig å gi driks. Det gjør man i henhold til hvor fornøyd man er. Tar man i mot hjelp på flyplassen til å bære bagasjen (man trenger ikke gir man 2-3 USD. Får man bringt bagasjen til rommet på hotellet, betaler man typisk 5 USD. På safari er tommelfingerregelen for tips til guiden 15 USD per person per dag. Dette gir man direkte den siste dagen på safarien (ikke hver dag). For de som jobber i campen er det gjerne en felles tipsboks som alle camp-ansatte deler. Her er 10 USD per person per dag retningsgivende. Men igjen, man betaler kun i henhold til hvor fornøyd man er. Er man kjempefornøyd kan man betale mer, mens er man ikke fornøyd kan man betale mindre. I Kenya benyttes både USD og KES som tips.

## Sol og bad etter safarien

Noen ønsker å kombinere safariopplevelsen med sol og bad ved å dra til for eksempel Mombasa på kysten av Kenya eller til Zanzibar utenfor kysten av Tanzania, etter endt safari. Selv har jeg vært på disse stedene flere ganger, så ta eventuelt kontakt om dette.

## Medisinsk assistanse ved nødsituasjoner

Før man reiser, må man forsikre seg om at man har nødvendig reiseforsikring i orden. Det er en forutsetning for å delta på safari at man er dekket av fullverdig reiseforsikring, herunder sykehusopphold og hjemtransport. Det dekkes normalt i reiseforsikringen, men må sjekkes. Husk også å ta med reiseforsikringsbeviset. Skulle man i løpet av safarien bli syk, finnes det to klinikker i Maasai Mara. Det er Olare Orok Clinic og Koyiaki Community Clinic. Olare Orok Clinic ligger ti minutter med bil fra Oltepesi Tented Safari Camp. Koyiaki Community Clinic ligger i landsbyen Talek som er ca 45 minutter med bil fra campen. Begge klinikkene ledes av Dr. Jackson Njapit, +254 721 922 700. Ved behov vil vi naturligvis ringe etter doktor for deg som kommer til campen, eller vi kjører til klinikken. Hvis man trenger å dra til sykehus i Nairobi, så har både Safarilink og Airkenya to daglige flighter fra Mara Olkiombo til Nairobi (ca kl. 11.00 og 15.30). Dr Jackson Njapit kan også bestille Flying Doctor. Pass på å sjekke at reiseforsikringen dekker dette før man reiser. I Nairobi er det mange private sykehus, herunder Nairobi Hospital som er ansett som et av Kenyas beste sykehus. En oversikt over private sykehus i Nairobi finner man på Kenyapharmtech sin side <http://kenyapharmtech.com/list-private-hospitals-nairobi/>

## Reisegarantifondet

Ved kjøp av pakkereiser gjelder reisegarantiordningen som sikrer kunder som har kjøpt pakkereiser mot tap ved konkurs, akkord eller insolvens hos arrangøren. Fondet betaler således tilbake forskudd som kunden har betalt inn når en reise blir avlyst. Ved reiseavbrudd betales den del av vederlaget som svarer til ikke oppfylt ytelse. Arnfinn Johansen Wildlife Photography AS er medlem av Reisegarantifondet som kan kontaktes på tlf (+47) 51859940 eller på [www.reisegarantifondet.no](http://www.reisegarantifondet.no). Disse vilkårene er satt opp i henhold til "Lov om pakkereiser, av 25.8.1995". I tilfeller der allmenne og særskilte vilkår er motstridene gjelder de særskilte vilkårene beskrevet ovenfor.

## Kontaktinformasjon

Arnfinn Johansen Wildlife Photography AS  
Org nr: NO 920 742 580  
Gamle Røislivegen 40  
2611 Lillehammer  
Norge



---

**Kontaktperson for informasjon og booking**

Arnfinn Johansen

E-mail: [mail@arnfinnjohansen.com](mailto:mail@arnfinnjohansen.com) eller [mail@oltepesi.com](mailto:mail@oltepesi.com) (begge går til Arnfinn)

Mobil: +47 976 71 870

**Arnfinn Johansen Wildlife Photography på web**

<http://www.arnfinnjohansen.com>

<https://www.facebook.com/arnfinn.johansen.12>

**Oltepesi Tented Safari Camp på web**

<http://www.oltepesi.com>

<https://www.facebook.com/OltepesiTentedSafariCamp>

**Camp manager ved Oltepesi Tented Safari Camp**

John Siololo, mobil +254 711612961 (tale, SMS og WhatsApp), e-mail: [siololojohn@gmail.com](mailto:siololojohn@gmail.com)



## Bilder av de modifiserte safaribilene med lavt perspektiv

Våre modifiserte Toyota Landcruiser 4WD Long Edition med lavt perspektiv har 3 seterader bak sjåføren. Totalt er det 7 seter + 1 forsete tilgjengelig. Oppsettet er fleksibelt. Det vil si at vi tar ut seter etter behov slik at det passer gruppen best.







For fotoguide kan vi sette inn en "film crew box" i stedet for døra foran. Denne boksen har også åpning for lavt perspektiv. På bildet er dette dekket med en canvasduk som enkelt kan rulles opp. Alle gjester som ønsker kan benytte denne boksen.









Bilde som viser bilen med 2 seter tatt ut. Totalt er det fortsatt 5 seter bak. Dette oppsettet er ideelt for 2-3-4 fotografer. Dette er standard oppsett. Man kan også ta ut det første setet og få enda bedre gulvlass.













## Bilder fra Maasai Mara



Wildebeest migration in July 2022.



Wildebeest migration in July 2022.





Wildebeest migration in July 2022.



Cheetah chasing a Thomson's gazelle.



















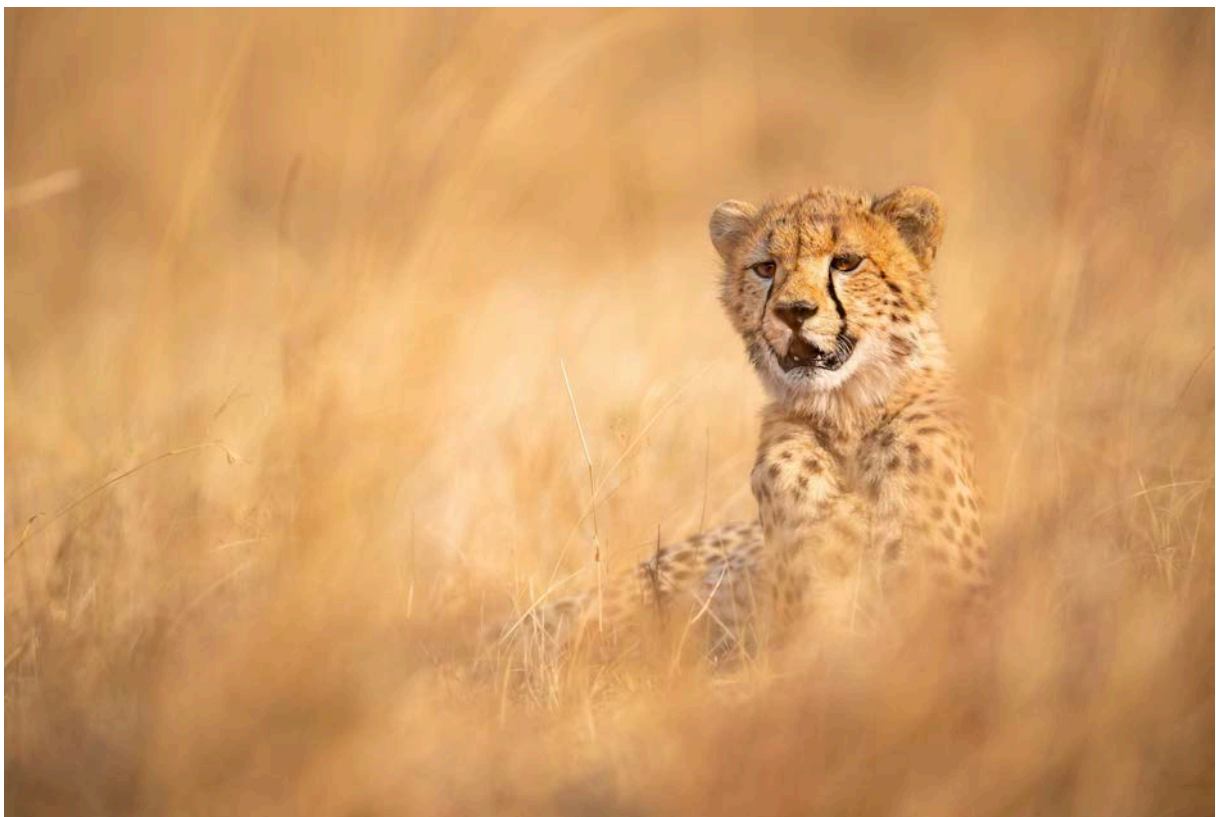

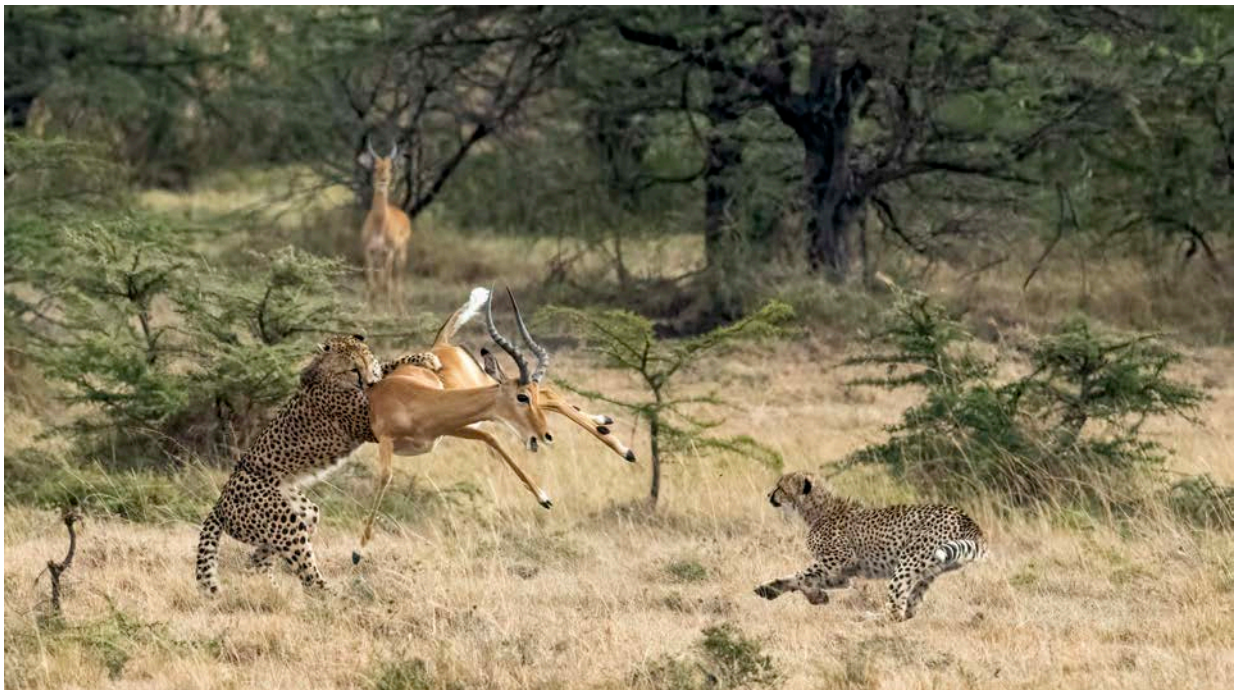
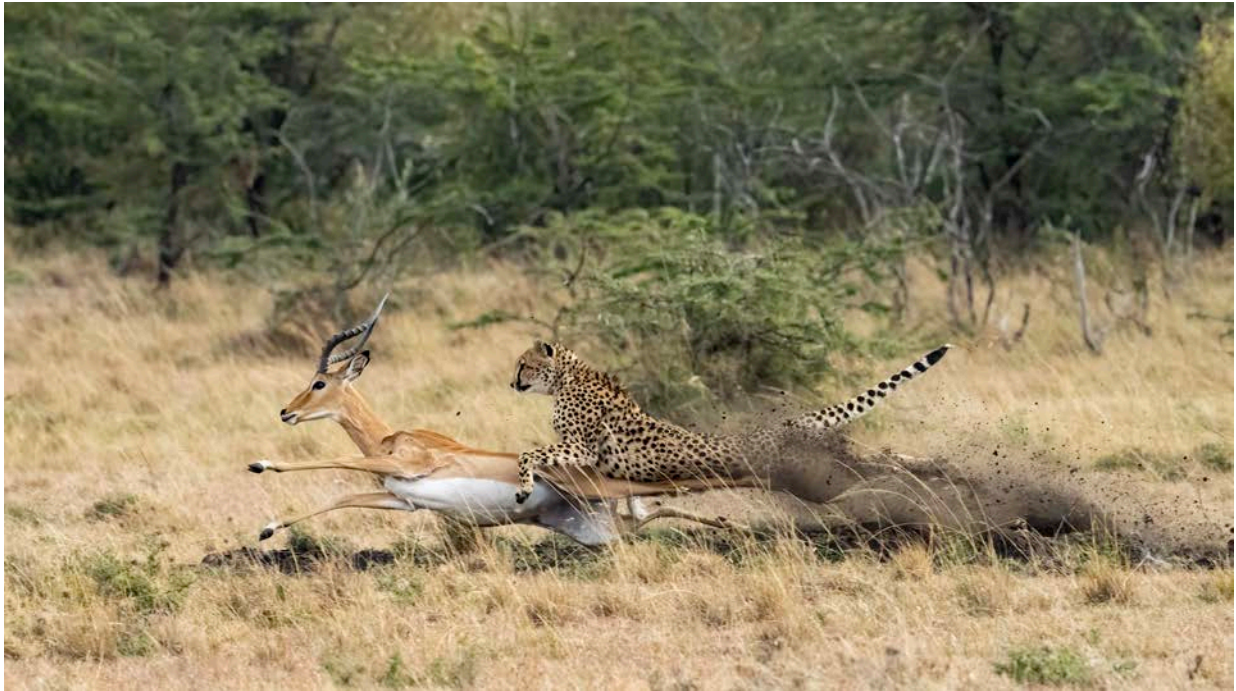





Løvinne mot nattehimmelen.



Gepard i silhuett i solnedgang.





Hunnløve i kveldens siste solstråler fotografert fra safaribilen.



Sovende hannløver.





Leopardunge på syv måneder fotografert på tre meters hold fra safaribilen (navngitt "Blue Eyes" av undertegnede).



Gepardmor (kjent som "Amani") med unge.



Parrende løver fotografert med lommelykt som lyskilde.

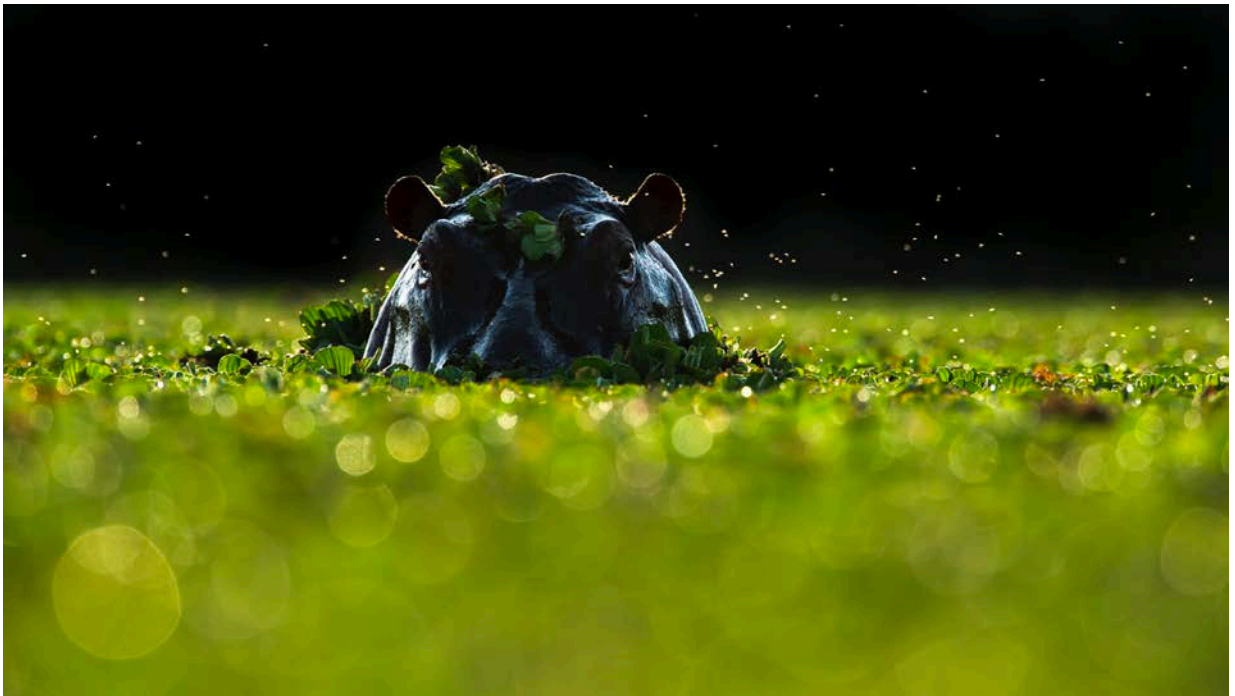

Flodhest i motlys fotografert fra bakkenivå.





Gepard på åpen savanne.

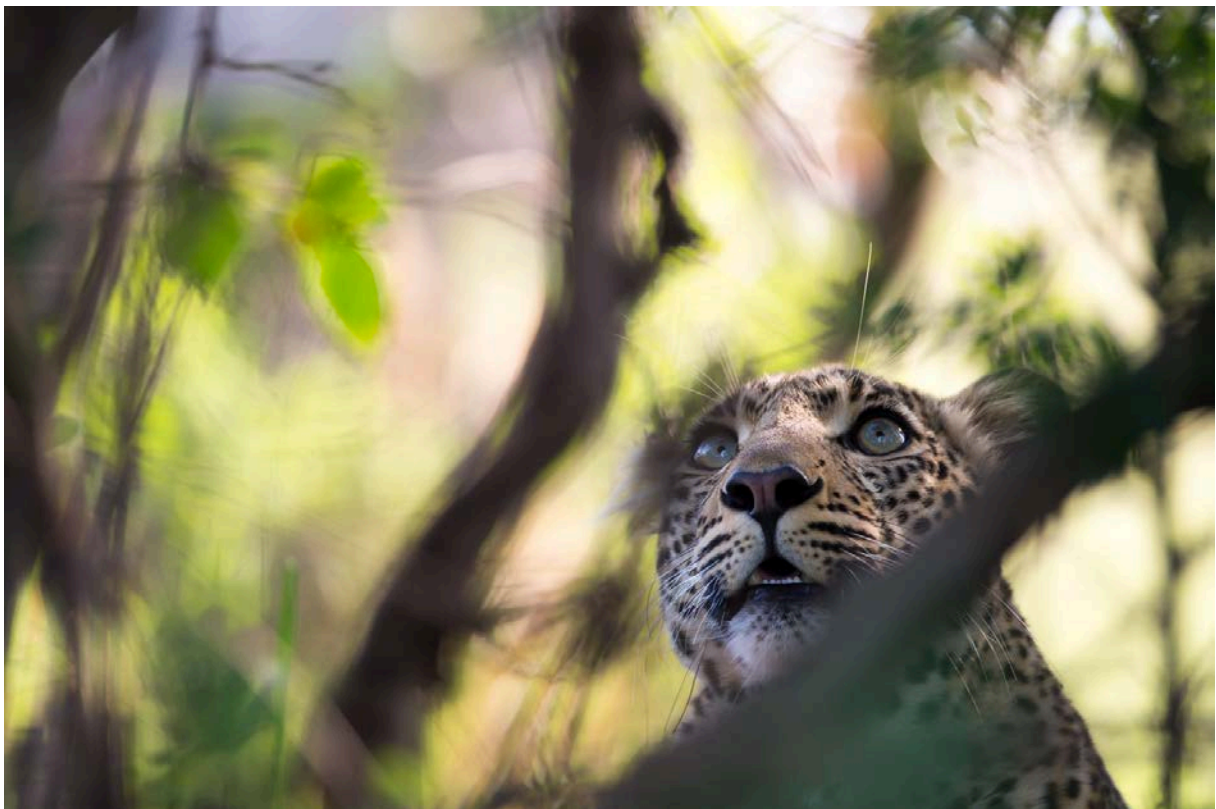

Leopard.



Hyene med unge fotografert etter solnedgang liggende på bakken ved siden av safaribilen.



Servalkatt.





Svartrygget sjakal med gnuhode fotografert liggende på bakken ved safaribilen.

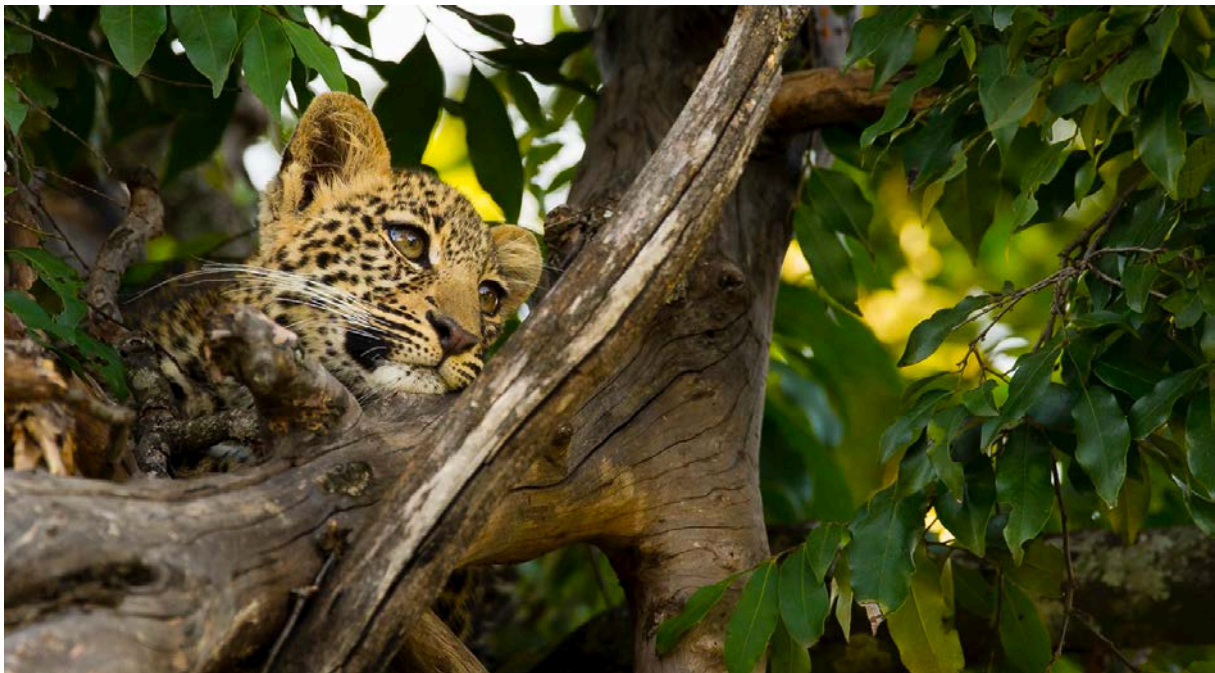

Leopardunge i et tre.





Kampørn på bytte, en perlehøne.

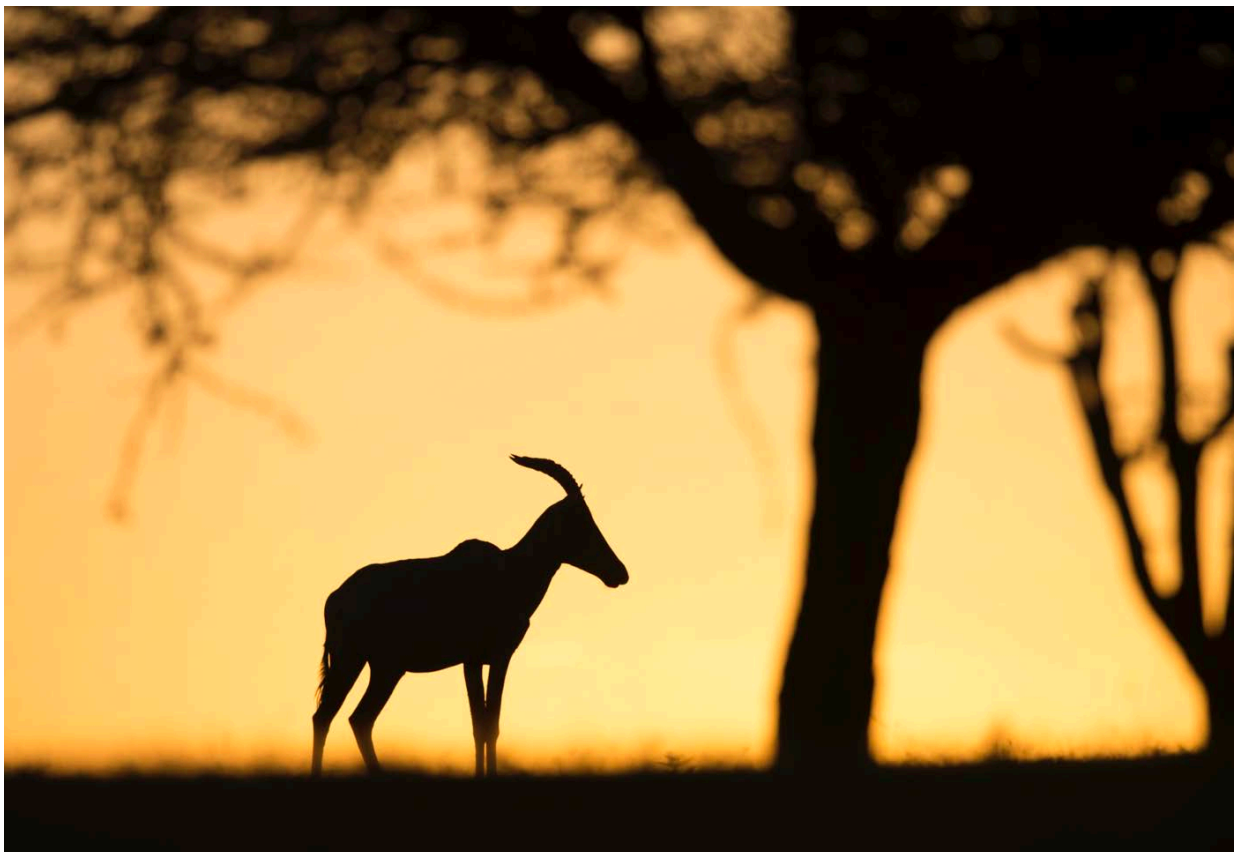

Topi i silhuett etter solnedgang.



Servalkatt fotografert fra bakkenivå ved safaribilen.

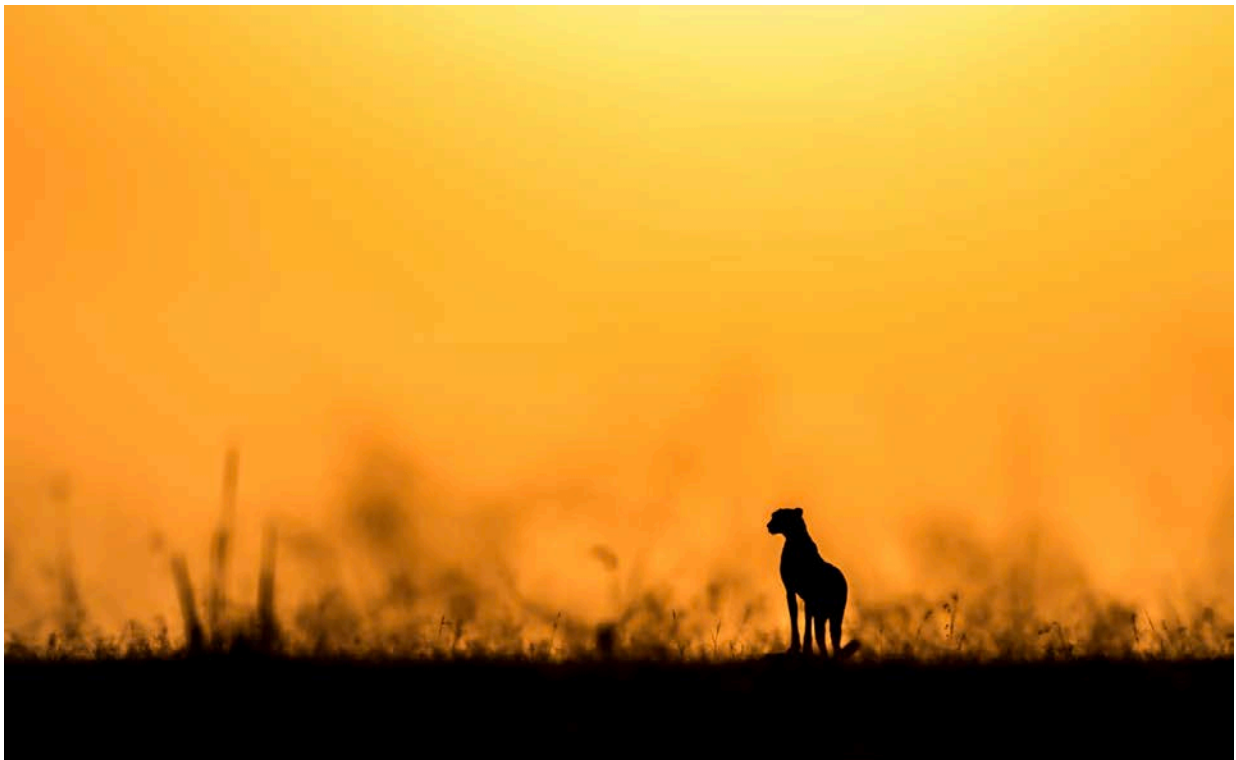

Gepard i kveldslys fotografert fra bakkenivå gjennom gress og strå.



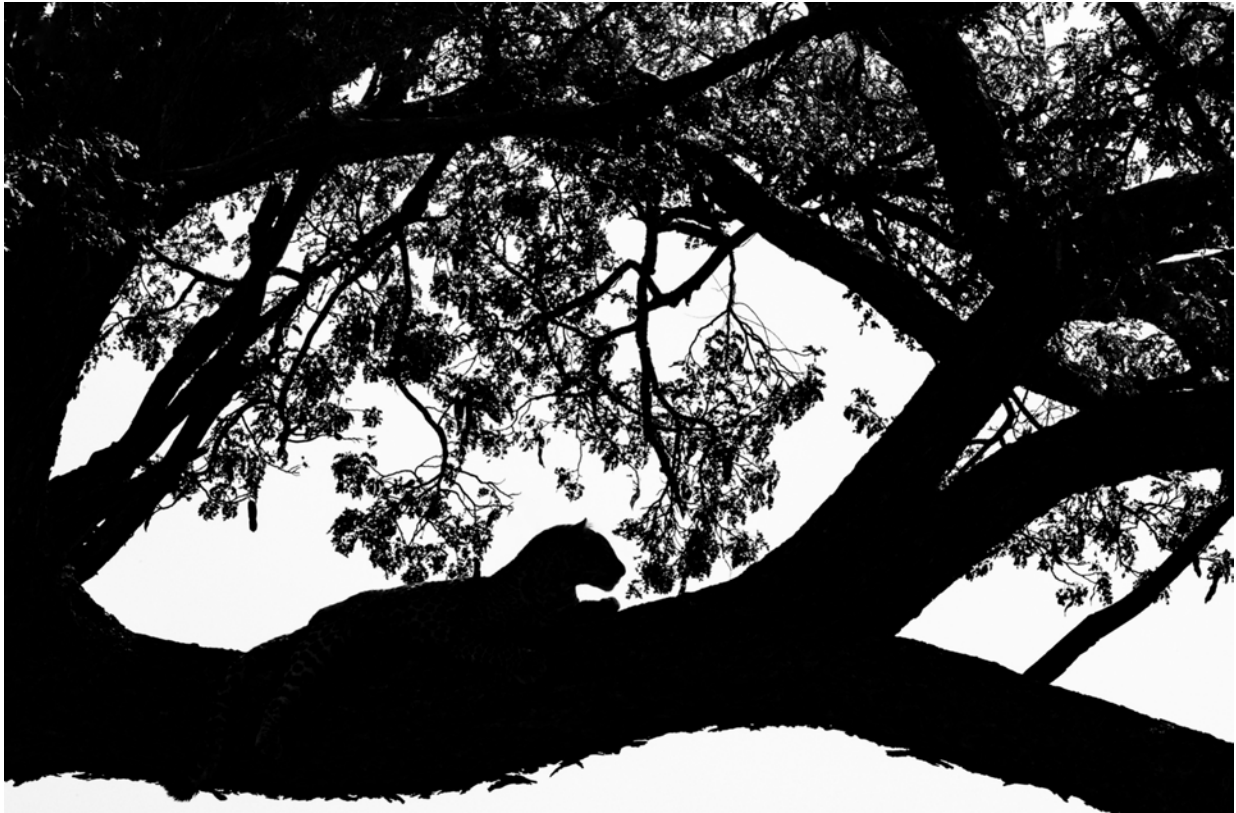

Leopard.



Leopard.





Elan i soloppgang fotografert til fots.

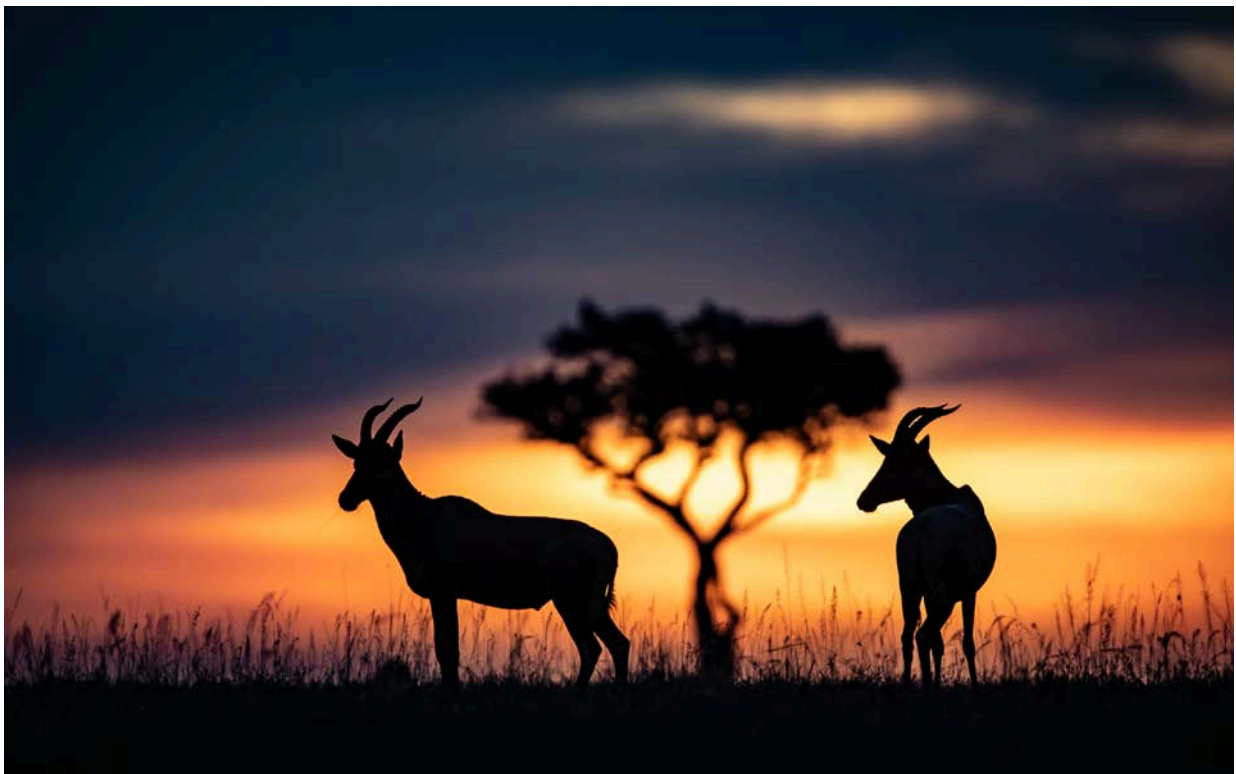

Topier i solnedgang fotografert til fots.

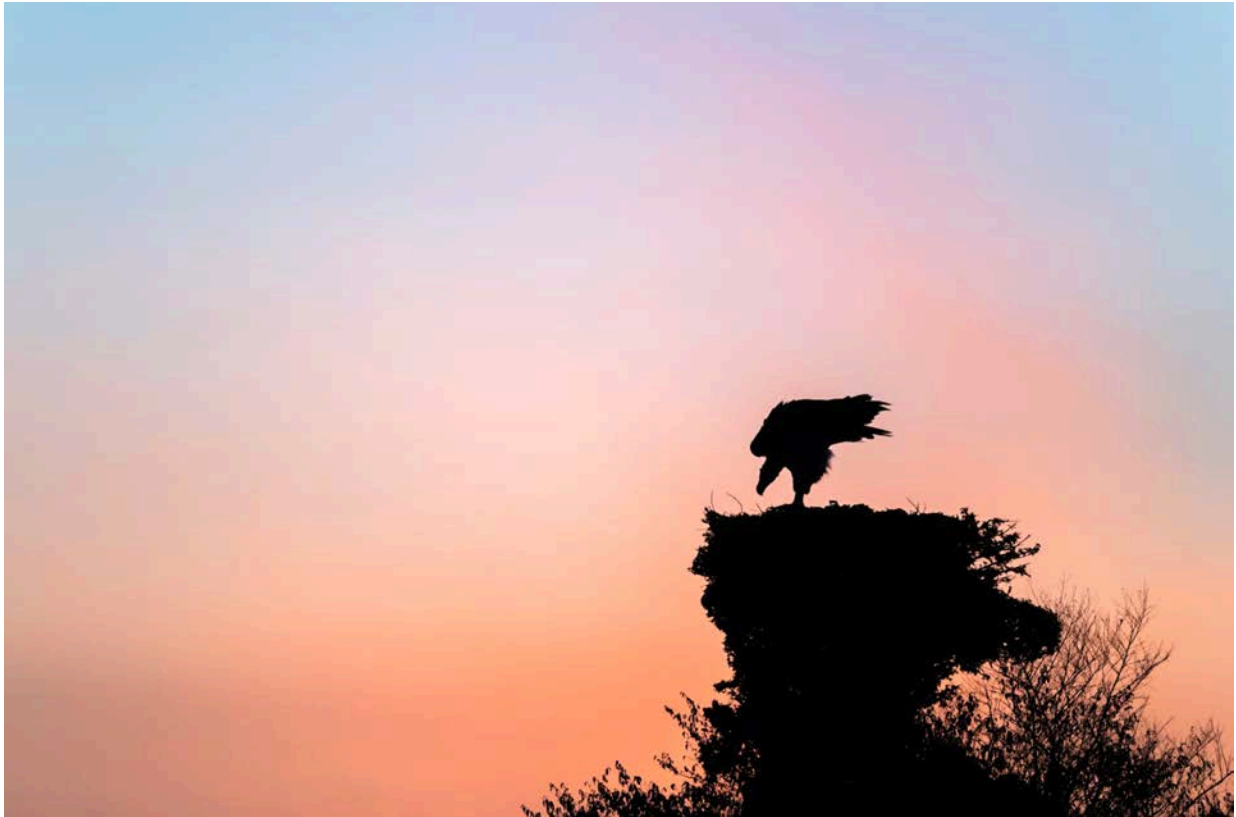

Øregribb

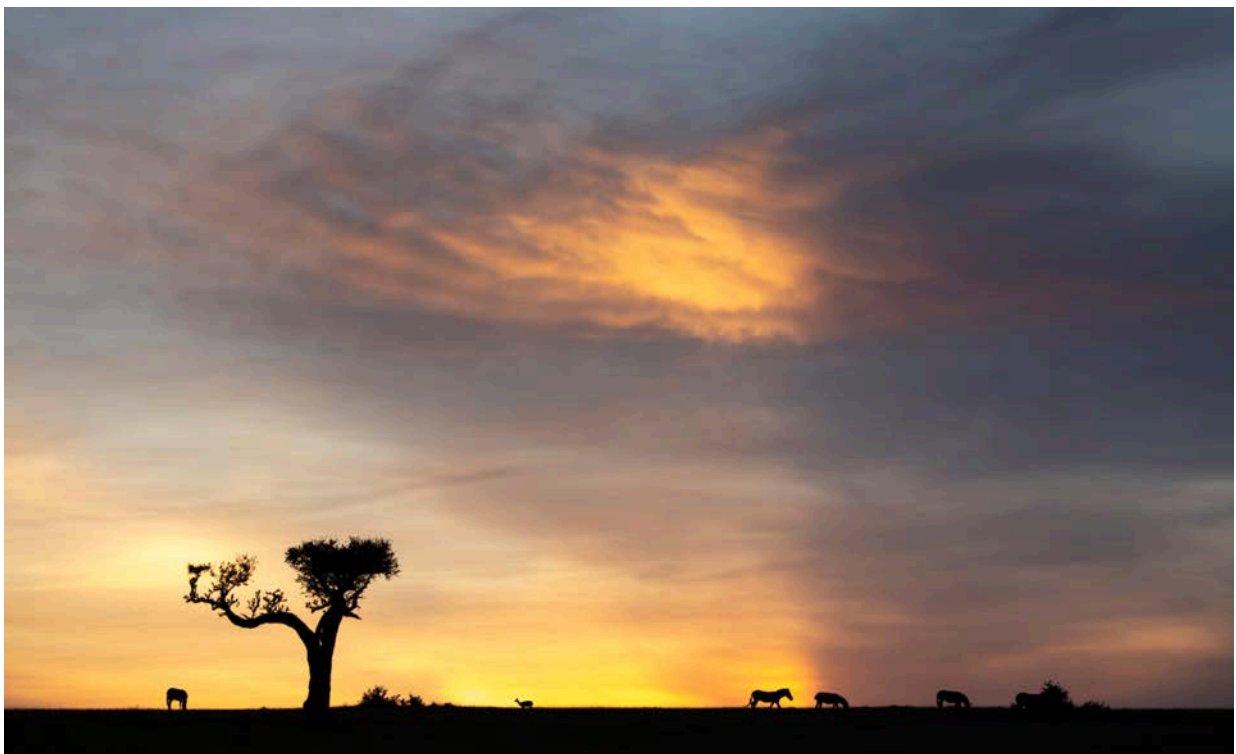

Sebraer i morgensol fotografert til fots



Leopard-unge.



Hannløve.





Sebra i morgenlys.



Elefanter i kveldslys.



Servalkatt fotografert fra lavt perspektiv fra den spesialtilpassede safaribilen.



Sebraer som slåss.



De fem gepardbrødrene i Maasai Mara.

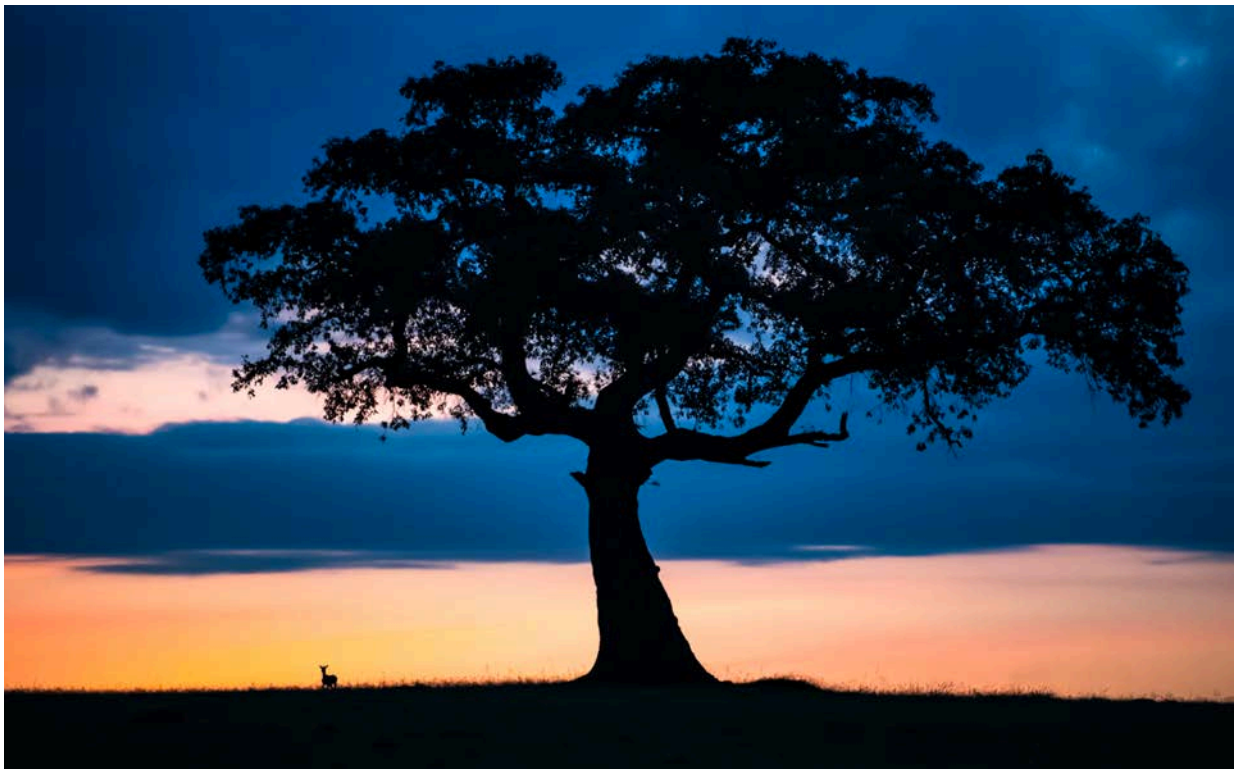

Thomsonsgaselle på Oltepesi Hill rett ved campen.





Giraff i kveldlys fotografert til fots.



Topier i kveldlys fotografert til fots.



Leopard.

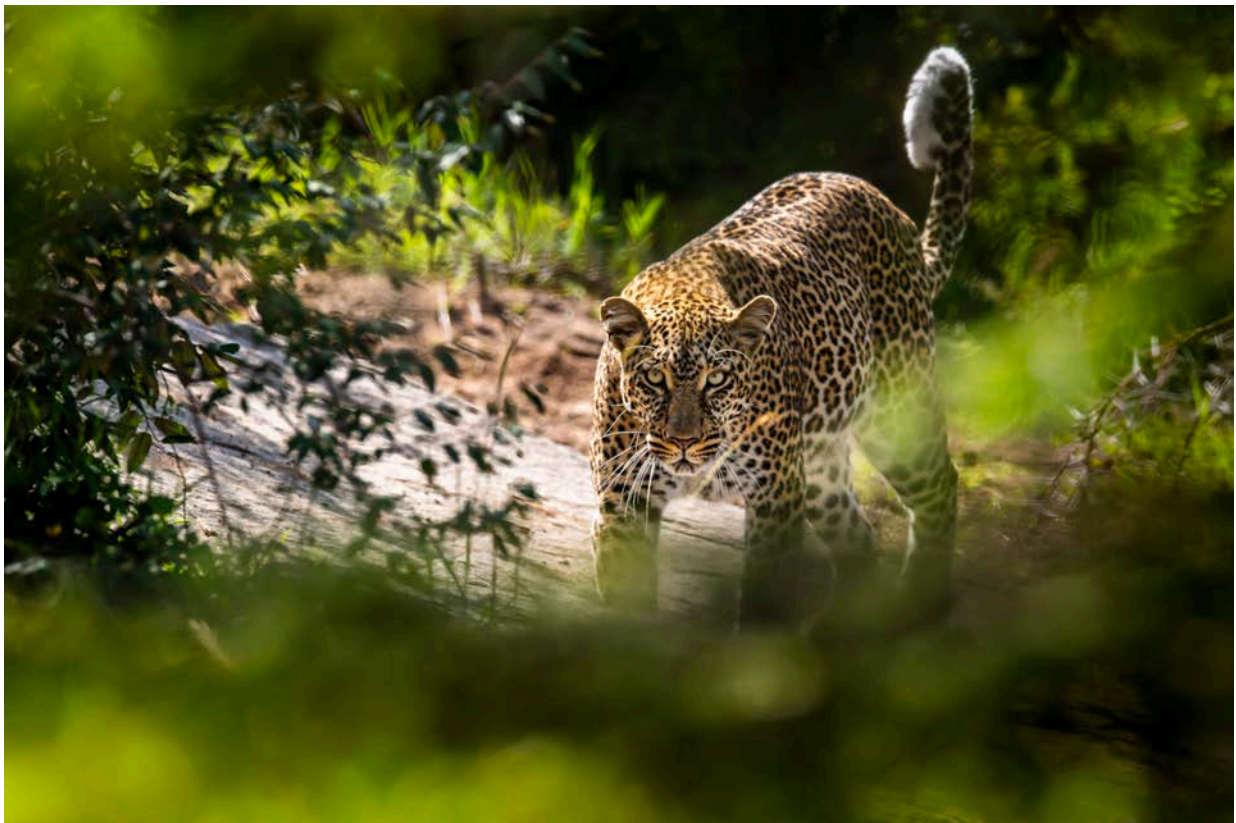

Leopard.





Gepard.



Gepard.





Varan.



Kirks dik-dik antelope.



Leopard.

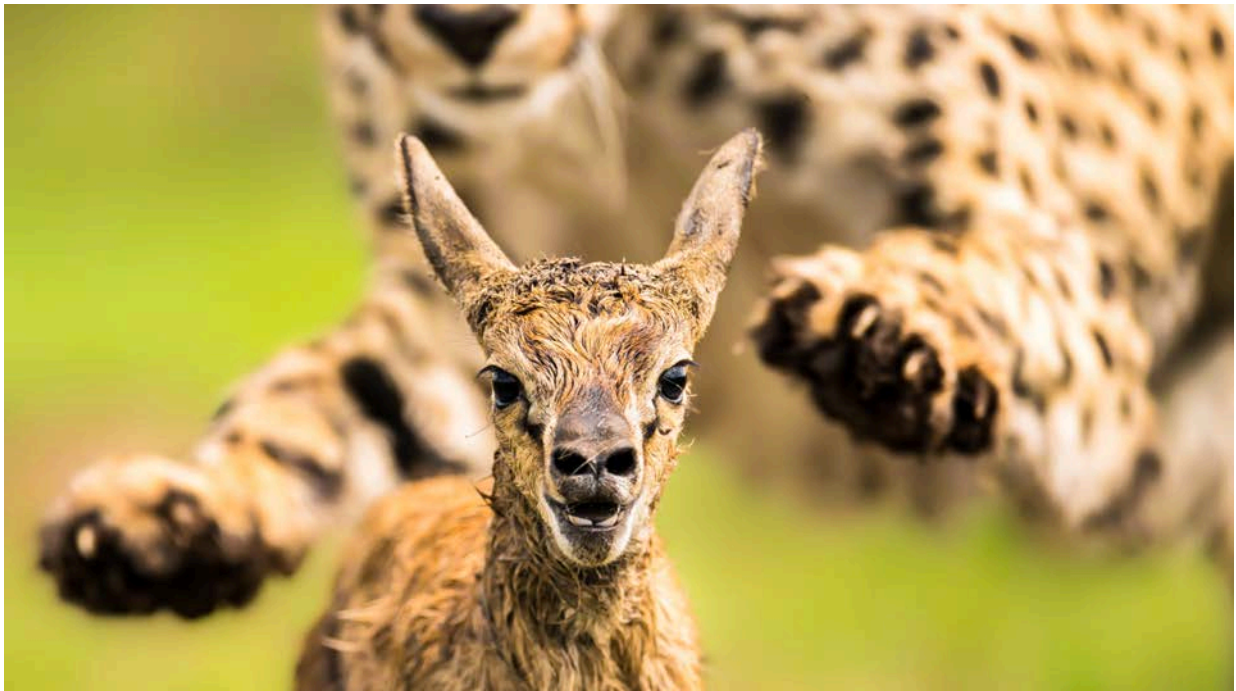

Thomsonsgasllekalv jaget av gepard.





Skyggefugl.



Løvinne sover i et tre.





Løvinne sent på kvelden fotografert med lommelykt.



Løvinne sent på kvelden fotografert med lommelykt.





Løvinne med kveldsmat, en flodhest i bekken.



I stedet for svarte og hvite striper, har dette sebraføllet brun pels med hvite flekker! Selv om hver sebras striper er unike som fingeravtrykk, er dette føllets flekkete mønster den første registrerte observasjonen i Maasai Mara. Tilstanden kalles delvis melanisme, en genetisk mutasjon der dyret har abnormitet i stripemønsteret.





Neshorn i svart/hvitt.



En stor hannløve, kjent som "Blackie", fotografert etter solnedgang.



Leopard.



Geparder som krysser flomstor elv (tre av de fem "Tano Bora"-brødrene).





**OLTEPESI**  
TENTED SAFARI CAMP  
MAASAI MARA - KENYA

Camp location



MASAI MARA

Kilometres  
Miles